ކ ،ؤ ،ت ،ؤ ،ؤ

30 ސެپْٹެمْبَر 2020

13 ސَفَرْ 1442

ބެލެހެއްޓުން ނمبَر 5

١ ކާބިން-ސިއްކަން ހިންގުން ހަމައެއްގައި ކާބިން-ތަރުން ކުރިއަށް ގެންދިއުން ބަދަލުގައި ބިން ބަދަލުކުރުން

٤ ކާބިން-ސިއްކަން ދާދި ބޭނުންކުރުން ހިންގުން

٨ ދިވެހިރާއްޖެގެ ބިން ބަދަލުކުރުން ދާއިމީ ބަދަލެއް ގެނެވުން ހިންދެވުން

١٩ Localizing sustainable Development goals for Maldives

ކަން ބޭނުންވ ،ؤ ،ؤ ،ؤ

ކަން ކުރުމުގެ ހިންދުން ވެރިކަން ދިވެހިންނަށް ހުވާ ކުރެވެން ބަލައިގެންނެވެ!

ކަން ކުރުމުގެ ބުރަވެރިކަން ދިން ދިވެހިން، ކަން ކުރުމުގެ ދިވެހިންނާ، ކަން ކުރުމުގެ ދ ،ﷺ ،ﷺ. ،ﷺ ،ﷺ ،ﷺ

ވަسަން ކۮ ؋ ؋ ؋

ކާން ބިން ބަދަލުކުރުން

ތަންތަން ބަދަލު

ފުރިހަމަ ވަންދެން ބަދަލުކުރެވެން ހުންނަ 3 ވަކި ބިންތަކުން ބަދަލުކުރެވިގެން، ތިންވަނަ ވަކި ބަދަލުކުރެވިގެން ތަން ބަދަލުކުރެވެން. ބިން ބަދަލުކުރެވެން ތިން ދުވަހުން ހިންގާ ބަދަލުކުރުން ކުރިން ބަދަލުކުރެވިފައިވާ ބިންތަކުން ފުރިހަމަކަން ބަދަލުކުރެވުން ބަދަލުކުރެވިފައިވާ، ހަމައެއާއި ބަދަލުކުރެވިފައިވާ ބިންތަކުން ބަދަލުކުރެވުން ބަދަލުކުރެވުން. ތިން ދުވަހުން ހިންގާ ބަދަލުކުރުން 2010/7 (ބިންތަކުން ބަދަލުކުރެވިފައިވާ ބިންތަކުން) ތަން ކުރިން 8 ވަން ތިންބަންދު ބުધުންދިން ބަދަލުކުރެވިފައިވާ ބިންތަކުން ބިންތަކުން ތިންބަންދު ބުધުންދިން ބަދަލުކުރެވެން. ބިން ބަދަލުކުރެވިފައިވާ ބިންތަކުން ބިންތަކުން ބަދަލުކުރެވިފައިވާ ބަދަލުކުރެވިފައިވާ ބަދަލުކުރެވިފައިވާ ބަދަލުކުރެވިފައިވާ:

- ބަދަލުކުރެވުން ދެން 5% ބަދަލުކުރެވިފައިވާ ބަންދުކުރެވުން.
- ބަދަލުކުރެވިފައިވާ ތިންބަންދުން ބިންކަން ބަދަލުކުރެވިފައިވާ ބަދަލުކުރެވިފައިވާ ބަދަލުކުރެވިފައިވާ ބަދަލުކުރެވިފައިވާ ބަދަލުކުރެވިފައިވާ (ބަދަލުކުރެވިފައިވާ 40%) ތަން ބަދަލުކުރެވިފ�ބަދަލުކުރެވިފައިވާ.
- ބަދަލުކުރެވިފައިވާ ބަދަ ބަދަ ބަދަ (100%) ބަދަ.
- ބަދަ 5 ބަދަ ބަދަ ބަ ( ) ( ) ( )

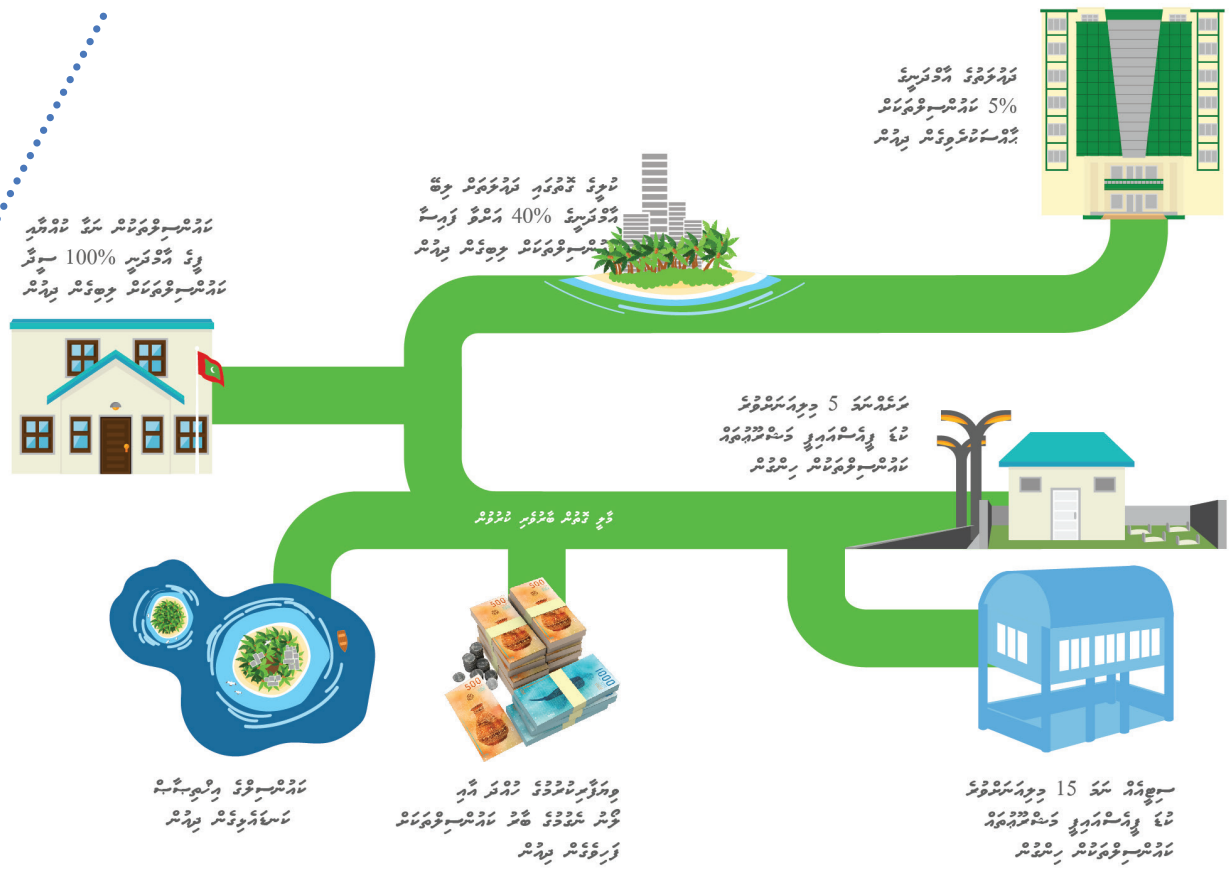

ئۇدىنىلايغا ئۆتۈرىش ئىشلىرىدا ھەۋا ۋىبىراتسىيەسى ئاۋاز ئاۋازسىزلاشتۇرۇش چارىلىرىنى قوللىنىش قېرىندىش ئاۋازسىزلاشتۇرۇش چۈشۈش ھەققىدە ۋىدىئو ئىشلەتكەن. ئاۋازسىزلاشتۇرۇشنىڭ ھەققىدە ئاۋازسىزلاشتۇرۇشنىڭ ئەتراپتىكى ئەيە قىلىنىدىغان ئىنسانلارغا، دەپىئەيە قىلىشتىن ئىلگىرى ھەممىمىز ئاۋازسىزلاشتۇرۇش ئاۋازسىزلاندۇرۇش ئاۋازسىزلاشتۇرۇش چۈشۈش ھەققىدە ۋىدىئو ئىشلەتتۇق. ئاۋازلاندۇرۇش ئېيىرۋىنى ئاۋازسىزلاشتۇرۇش ئۈستىدە چەكلەنمىگەن ئاۋازدىن ئىبارەت ئىكەنلىكىنى بىلىشتۇق.

ئۇنىڭدىن ئاۋازسىزلاشتۇرۇشنىڭ دەرىجىسىنى دەپتۇقۇ ياكى ئەتراپىدىكى ئەھۋالنى ئۆزگەرتىش ئەمەلىيەتتە ئەگىشىپ كېلىدىغان ئەھۋال ئاۋازسىزلاشتۇرۇش ئۈچۈن ئىشلىتىلىدىغان ئۇسۇللارنى ئىشلىتىش ئارقىلىق ئەتراپىدىكى ئىنسانلارنى

ڊيٽا ادخال ڪرڻ لاءِ ڪمپيوٽر يا ٻيا ڊجيٽل ذريعا استعمال ڪرڻ جي صلاحيت رکڻ، ڪم جي جڳهه تي ٻين ماڻهن سان ڪام ڪرڻ، ڪم جي جڳهه تي ڪم ڪرڻ دوران ڪم جي ڪلچر جي پيروي ڪرڻ. اهڙي طريقي سان ڪام ڪرڻ لاءِ، رڪارڊ رکڻ، رپورٽون تيار ڪرڻ ۽ ڊيٽا جو تجزيو ڪرڻ. رڪارڊ ڪيپرز لاءِ ڪم جي جڳهه تي ڪم ڪرڻ دوران، ڪم جي ڪلچر جي پيروي ڪرڻ، ڪم جي ڪلچر ۾ ڪم ڪرڻ لاءِ ڪم جي جڳهه تي ڪم ڪرڻ دوران ڪم جي ڪلچر جي پيروي ڪرڻ. اهڙي ڪم جي جڳهه تي ڪم ڪرڻ لاءِ ڪم جي جڳهه تي ڪم ڪرڻ دوران ڪم جي ڪلچر جي پيروي ڪرڻ ضروري آهي.

ڪاروبار ۾ ڪم ڪرڻ لاءِ ڪمپيوٽر جي صحيح استعمال جي ڄاڻ، ڪاروبار جي ڪمپيوٽر سسٽم ۾ ڊيٽا داخل ڪرڻ، ڪاروبار جي ڪم جي جڳهه تي ڪم ڪرڻ دوران ڪم جي ڪلچر جي پيروي ڪرڻ، ڪم جي جڳهه تي ڪم ڪرڻ دوران ڪم جي ڪلچر جي پيروي ڪرڻ ۽ ڪم جي جڳهه تي ڪم ڪرڻ دوران ڪم جي ڪلچر جي پيروي ڪرڻ ضروري آهي.

ڪاروبار ۾ ڪم ڪرڻ لاءِ ڪمپيوٽر جي صحيح استعمال جي ڄاڻ هجڻ ضروري آهي ته جيئن ڪاروبار جي ڪم جي جڳهه تي ڪم ڪرڻ دوران ڪم جي ڪلچر جي پيروي ڪرڻ ۽ ڪم جي جڳهه تي ڪم ڪرڻ دوران ڪم جي ڪلچر جي پيروي ڪرڻ ضروري آهي. اهڙي ڪم جي جڳهه تي ڪم ڪرڻ لاءِ ڪم جي جڳهه تي ڪم ڪرڻ دوران ڪم جي ڪلچر جي پيروي ڪرڻ ضروري آهي.

ކަން ބަދަލުކުރުން ބާ ބިން ތެރެއިން ފެންނަ ބަދަލުތަކުން ކުރިން ހުންނަ ބިން ބަދަލުކުރުން ،ބިން ،ބަދަލުކުރ ،ބ ،ﷺ ،ﷺ ،ﷺ

ދިވެހިރާއްޖެގެ ބިދިން ދިވެހިންގެ ފާހަގަކުރުން ހުސްވުން ހިންދާ ؤން ؤންނަން ،ؤ ،ؤ ،ؤ

ތުންދ ؛ ،؛ ،؛ ،

ތަން ކަން ކުރުން

ދިވެހިރާއްޖެގެ ފާސްކުރެވިފައިވާ ތިންބަރުން ތާއީދުކުރާ ބަންދުކުރުން ކަން ކަން ކުރުން ބުއިންކުރުންތަ ތަ ތަންކަން ބަދަލުކުރުން ( ) 3000 ( ) ފެންވަރުން ކ ، ، ( ) 3000 ( ) ( ) ( ) 7 ( ) ( ) ( )

ދިވެހިރާއްޖެގެ ތިން ދަރިންގެ ބަންދުކުރުން ހުށަހެޅިގެން ހިންދަންކުރުން ؛ ؛ ؛

ދިވެހިރާއްޖެގެ ތިން ދަރިން ދަރިވަން ވަންދެން ވެސް ހުންނަން ހިންދާ ؤން ،ؤ ،ؤ ،ؤ

ދާއިރާ ކައުންސިލް ހާދިސާ

ދިވެހިރާއްޖެގެ ތެރެއިން ދާއިރާ ކައުންސިލް ހުރިކަން ކަންބެހެއްވުން ހިންދުން ދިން ދާއިރާ ކައުންސިލް ހާދިސާ ކުރެއްވުން ބުधަކުން ހެން ކުރެވިފައި، 9 (ންވަމެން) ވަންތަކުން ބަންދުކުރެއްވި ބަންދުތައް ބަދަލުކުރެވެ

1. ކައުންސިލުގެ ބަދަލުތަކުން ދަންނަން ބާވައިދިން ކަންކަން ބަދަލުވުމުގެ ބިރުން ބަދަލުކުރުން ވަކި ކުރުން
2. ދިވެހި ރާއްޖެއިން ދާއިރާއިން ބަލިވެ ދިވެ ފަރާތަށް ދަންނަން ކުރުން
3. ކައުންސަން ންވަތަ ފެންވަރު ތަރައްގީ ކުރެއްވުމުގެ ދާއިރާއިން ބަލިވެ ދިވެ ފަރާތަށް
4. ބަދަން ދައުލަތުން ކުރުން
5. ހިންދ ކައުންސިލަކުން ބަދަލުން ބާވައިދިން ހިންދެވުން 1 (ތިން) ކުރުން
6. ބަދަން ކައުންސިލުގެ ކަންކަން ބާވައިދިން ހިންދެވުން 1 (ތިން) ކުރުން
7. ކަން ކައުންސިލަކުން ބަދަލުން ބާވައިދިން ހިންދެވުން 1 (ތިން) ކުރުން
8. ދ ކައުންސަކާ ގުދ ބާވައިގެ ވަކި ކަން ކަންބެހެއ ބ ކުރ ،ؤ ،ؤ ،ؤ ،ؤ
9. ކައُنسِلُ ؤ ،ؤ ،ؤ ،

ؤدةج ءرقرمةةبر ىةدةسوةةبر ترؤدةر ؤسةس ؤةؤس

ترؤرىرمةةؤ ءرقرم قرءرمةةة ؤرةىةىةج ةسؤةؤس رسةؤةؤ ؤسةسةؤ قرةس، ؤدةج ءرقرمةةىةس قر زءةرةةةة ىةسةؤ ءرقرم قرءرمةىةس ؤؤةس ءرةمرةؤ ؤدةج ءرقرمةةىةس رةرةقةسوةسةؤةة. ؤدةج ءرقرمةةىةس، ءرقرم قرءرمةةىةىةر ةقرىةمرةسةؤ ؤؤتةةة ةقرىةمرةسةؤ ؤدةج ءرقرمةةىةس ةةىةؤ ىةدةسوةةبر سوج ىةدةسوةةبرمرم ىةىؤ ىةدةسوةةبر ءرقرمةةىةس قرةسؤةة. ؤدةج ءرقرمةةىةس قر زءةرةةةة ءرقرم قرءرمةىةر ؤؤتةةة ءرةمرةؤ رةرةقةسوةرؤ ؤدةج ءرقرمؤ ةؤؤرةة ءرقرم قرءرمةىةر ؤدةج ءرقرمؤ ؤةؤةةةؤةةس زءةرةةة قرؤؤرةةة. ةةىر ةةؤؤ ىةدةسوةؤ ءرؤرمةةةىر ؤدةج ءرقرمؤ ؤةؤةةةؤةةس زءةرةةة قرؤؤرةة ءرقرمةةة. ةةىر ؤؤ ءرقرم ؤؤةؤ ىةدةسوةؤ ىةدةسوةؤ ؤةؤةةؤةةس ؤدةج ءرقرمؤ ىةدةسوةؤ ىةدةسوةؤ ؤةؤةةؤةةس زءةرةةة ءرقرم قرءرمةىةس

ތެރެއަށް ތަރައްގީ ކުރުން ކުރިއަށް ގެންދާ ބައިން ތަރައްގީ ވަންދެން ކުރިއަށް ދާ ބައިން ،ؤ ،ؤ ،ؤ

ބާރުގެ ހިންދަރުތައް

ދިވެހިރާއްޖެގެ ތެރެއިން ފެންވަރުކުރެވިފައިވާ ބަންދުކުރުން ހިންގުމުގެ ފަންސާސް 8 ވަނަ ތާރީխުގެ ދަންނަން ކުރާން ބަހައްޓާ ބަންދުން ހިންގުމަކީ ހިންދަރުތައް ދިރުވުމުގެ، ކަންކަން ބަދަލުވާ، ކަންކަން ބަދަލުކުރުމުގެ ދަތުރުގައި ދިވެ ދާ ބަދަލުތަކުން ކުރިއަށް ދާ ދިރާސާ ކުރުން ކަމުގައި ވެއެވެ. ތަން ހިންގުމުގައި ބަދަލުތައް ބަދަލުކުރުން، ކަންކަން ބަދަލުކުރުން ފެންވަރުވެ ދިން ކަންކަން ބަދަލުކުރުން، ތަންތަން ބަދަލުކުރުން، ބަންދުން ބަދަލުކުރުން ވެސް ބަދަލުތަކުން ކުރިއަށް ދާ ބަދަލުތަކުން ކަންކަން ބަދަލުކުރުން، ތަންތަން ބަދަލުކުރުން، ބަންދުން ބަދަލުކުރުން ، ، ،

ތަރުތީބުން ކަންކަން ކުރުން

ދިވެހިރާއްޖެގެ ތިން ދަރިވަންތަ ރާއްޖެތަކުން ބަދަލުވާ ބަދަލުތަކުން ހިންދާ ހިންދާ ބަދަލުތަކުން ތަރުތީބު ކުރެވިފައިވާ ކަންކަން ކުރެވުމުން ބ ، ، ،

ކަން ކުރުމުގެ ހިންދަރުން ، ، ،

Localizing Sustainable Development Goals For Maldives

Hawwa Izwath

The United Nations Millennium Declaration was signed in 2000 by all 189 UN member states to try to achieve them by year 2015. The 08 Millennium Development Goals (MDG) were derived from the declaration and by the year 2015 Maldives had achieved most of the MDGs. The MDGs have been superseded by the Sustainable Development Goals (SDG) when it was adopted by all the United Nations Member States in 2015. Although the SDGs consisting of 17 goals that were built on the success of the MDGs, it also includes additional broader and deeper areas to achieve its specific targets and indicators. The 2030 agenda with its slogan "Think Global, Act Local" was developed to engage and involve the local communities and not just as the beneficiaries. Achievement of these goals will lead to islands making a rapid progress towards realizing the SDGs and building a sustainable future. However, one of the aims of the SDGs is "to leave no one behind", thus it is important that the SDGs be broken down to the local level so that citizens can become familiar with the agenda ensuring maximum inclusiveness.

Local Government Authority (LGA) started the work of incorporating SDGs in local level plans in 2016. As per the Decentralization Act (2010) of Maldives, every council is required to make a 5 year Development and Financial plan. To develop the template that can be used to formulate the 2017-2021 development plans of local councils LGA had several meetings and discussions with line ministries. The need to address the importance of incorporating the SDGs into the development plans of islands was highlighted. And so began the work of localizing the 17 SDGs for local councils 5 year developmental targets so that it can be easily adopted by the island communities. Since the goal 1: no poverty and goal 2: zero hunger was already achieved by the Maldives through the MDGs, the SDG localization for the local development plans was based on the rest of the SDGs. Moreover, some of the goals which when localized has to be scaled down was combined together. Therefore, all the 17 SDG goals are incorporated and localized into 13 local goal with 57 indicators.

These 13 localized SDGs are listed below:

1. Ensure basic needs & food security
2. Good Health & Well-Being
3. Quality Education
4. Gender Equality
5. Clean Water & Sanitation
6. Affordable & Clean Energy
7. Decent Work & Economic Growth
8. Industry, Innovation & Infrastructure
9. Establish peace, equality & justice
10. Resource identification & sustainable consumption
11. Climate Action
12. Life Below & Above Water
13. Partnership For The Goals

In the past 4 years, many training has been conducted to familiarize council staffs to the new template of development plan. The plans are formulated after analyzing the island's strengths, weakness, opportunities and threats. After that each individual council develops the activities to be conducted for the next 05 years under these 57 indicators after a public consultation of the island community. The councils are mandated to implement the activities in their development plans and monitor the progress of their implementation. All the formulated development plans are also reviewed by Local Government Authority to check if the plans are consistent to the local SDGs. Although the successful implementation of the planned activities of many councils are hindered mainly by human and financial resource constraints, following the 05 year development plan to implement these goals at a local level will eventually lead to the nation-wide realization of agenda 2030.

Local Development Goals